



UW BRIEF VAN

Rondzendbrief aan de artsen

UW REF.

ONZE REF. FG/2008-26

DATUM 9 SEPTEMBER 2008

BIJLAGE(N) 1

CONTACT Dr. Leen Coene

TEL. 02 524 85 64

FAX 02 524 85 99

E-MAIL leen.coene@health.fgov.be

BETREFT Wilsverklaring inzake Euthanasie - Raadpleging online van wilsverklaringen inzake euthanasie

Geachte Dokter,

Deze brief wordt u toegestuurd in het kader van de toepassing van het artikel 4 van de wet betreffende de euthanasie van 28 mei 2002 en van het koninklijk besluit van 27 april 2007 tot regeling van de wijze waarop de wilsverklaring inzake euthanasie wordt geregistreerd en aan de betrokken artsen wordt medegedeeld.

Sedert 1 september 2008 kunnen de wilsverklaringen inzake euthanasie worden geregistreerd in een gegevensbank van de FOD Volksgezondheid, Veiligheid van de Voedselketen en Leefmilieu, via de gemeentelijke administraties.

Mocht u gevraagd worden om tussen te komen in een dergelijke situatie, of ter zake als arts worden ondervraagd door een patiënt, dan kan u in onderhavige omzendbrief basisinformatie vinden over de wijze waarop u indien nodig de gegevensbank kunt raadplegen.

Indien een patiënt zijn wil niet meer kan uiten en zich in een situatie bevindt waarin eventueel euthanasie zou kunnen worden toegepast in uitvoering van de wet van 28 mei 2002 betreffende de euthanasie, richt de behandelende arts zich tot de FOD Volksgezondheid, Veiligheid van de Voedselketen en Leefmilieu om na te gaan of in de gegevensbank een wilsverklaring van betreffende patiënt is opgenomen.

Aangezien het een facultatief systeem van registratie betreft, dient de arts, wanneer hij de gegevensbank raadpleegt, er rekening mee te houden dat mogelijks alle wilsverklaringen geuit door een persoon er niet in geregistreerd zijn. Een vooraf gedane wilsverklaring betreffende euthanasie, al dan niet geregistreerd, is enkel geldig wanneer deze door de patiënt gedaan werd of hernieuwd werd in een periode van 5 jaar of minder vóór de aanvang van de onmogelijkheid om zijn/haar wil uit te drukken.

Vooraleer de arts toegang tot de gegevensbank wordt verleend gebeurt zijn/haar identificatie en authenticatie aan de hand van de gegevens van zijn/haar elektronische identiteitskaart. Vervolgens wordt via de federale gegevensbank van de beoefenaars van de gezondheidszorgberoepen zoals bedoeld in artikel 35quaterdecies van het koninklijk besluit nr. 78 van 10 november 1967 betreffende de uitoefening van de gezondheidszorgberoepen, nagegaan of de persoon die de toegang tot de gegevensbank vraagt werkelijk de hoedanigheid van arts heeft.



Praktisch gezien gebeurt de raadpleging als volgt:

1°. Inloggen op <http://www.ehealth.fgov.be>

- In het menu kiest u de categorie "**Professional**" en klikt u op "**Go**"
- In het menu selecteert u het profiel "**Geneesheer**" en klikt u op "**Go**"
- Klik op "**De toepassing laat de geneesheren toe wilsverklaringen inzake euthanasie te raadplegen**" in de lijst met toepassingen
- Klik op "**Naar de toepassing Euthanasie**"
- Klik op "**Identificatie via elektronische identiteitskaart**".

2°. Zich identificeren aan de hand van zijn/haar elektronische identiteitskaart en PIN-code via een reeds eerder geïnstalleerde kaartlezer. Nadat u de PIN-code hebt ingevuld, verschijnt een bevestigingspagina. In het menu selecteert u "**Geen organisatie**". Klik op "**OK**". U kunt de toepassing openen.

Als u hieromtrent meer informatie wenst, gelieve dan het document "Gebruik van een kaartlezer voor een elektronische identiteitskaart", hierbij gevoegd, te consulteren, tevens raadpleegbaar op de webapplicatie.

3°. U kunt een opzoeking doen door het invoeren van naam, voornaam, geboortedatum en geslacht van de betreffende patiënt, hierbij nauwkeurig toeziend op de juiste schrijfwijze.

4°. De gegevens consulteren.

Een gebruiksaanwijzing staat ter uwer beschikking vanuit de presentatiepagina van de toepassing. Voor alle vragen kunt u steeds terecht op het nr 02/788 51 55 van het Contact Center.

Met mijn achtingsvolle groeten,

Laurette ONKELINX
Minister van Sociale Zaken en Volksgezondheid

Gebruik van een kaartlezer voor een elektronische identiteitskaart



HET GEBRUIK VAN DE TOEPASSING IS BESCHERMD DOOR EEN IDENTIFICATIE AAN DE HAND VAN DE ELEKTRONISCHE IDENTITEITSKAART (EID). U MOET OVER EEN KAARTLEZER BESCHIKKEN OM DE TOEPASSING TE KUNNEN OPSTARTEN.



Als er bij uw kaartlezer een boekje met instructies zit, respecteer deze dan.

Opmerkingen

De informatie hieronder is bestemd voor "Windows"-gebruikers.

Informatie over het gebruik en de installatie van een kaartlezer voor gebruikers van andere besturingssystemen is beschikbaar:

- Linux, op: http://eid.belgium.be/nl/Hoe_installeer_je_de_eID_/Linux/
- Mac Os, op: http://eid.belgium.be/nl/Hoe_installeer_je_de_eID_/Mac/

De informatie hierboven komen uit de volgende documenten:

- http://eid.belgium.be/nl/Hoe_installeer_je_de_eID_/Windows/
- http://eid.belgium.be/fr/binaries/middleware_Windows_FR_tcm146-9758.pdf

Inleiding

Het gebruik van de toepassing is beschermd door een identificatie aan de hand van de elektronische identiteitskaart (eID). Als u deze kaart niet hebt, vraag ze dan aan bij uw gemeente.

Keuze van een kaartlezer

Om met de eID-kaart te kunnen werken, moet u een kaartlezer aansluiten en installeren op uw computer.

Er bestaan verschillende kaartlezers:

- volgens de manier waarop de kaartlezer aan de pc wordt gekoppeld:
 - via een USB-poort,
 - via een seriële poort,
 - kaartlezers die passen in een PC-CARD (of PCMCIA-slot) waardoor ze volledig in de computer worden geïntegreerd (voor laptops),
 - AZERTY-toetsenborden waarin een kaartlezer is geïntegreerd.
- volgens de manier waarop de kaarthouder de kaartlezer moet gebruiken:
 - geen interface; de PIN-code moet ingetikt worden via het toetsenbord van de computer en de verschillende berichten worden gevisualiseerd via het scherm van de computer,
 - met scherm en toetsenbord; de PIN-code wordt ingetikt via het beveiligde toetsenbord van de kaartlezer en de verschillende berichten worden gevisualiseerd via het beveiligde scherm van de kaartlezer.

Gebruik van een kaartlezer voor een elektronische identiteitskaart



Meer informatie over kaartlezers op de site: <http://www.cardreaders.be>



Installatie van uw kaartlezer
Als er bij de kaartlezer een boekje met instructies zit, respecteer deze dan.

Installatie van een kaartlezer onder "Windows" met Internet Explorer

De eID kan gebruikt worden met Windows 98, Windows 98 SP2, Windows Millenium Edition, Windows XP of Windows Vista (32 bits).

U moet ook versie 5.5 van Internet Explorer gebruiken of een recentere versie. Om de versie van Internet Explorer te kennen, klikt u op "Help" in het menu wanneer het programma open staat. Klik daarna op "About Internet Explorer". De versie verschijnt in het dialoogvenster.

Installatie van het stuurprogramma voor de identiteitskaart

Het stuurprogramma ("Belgium Identity Card Run-Time") dat u op uw computer moet installeren om uw identiteitskaart in de taal van uw keuze te kunnen lezen en gebruiken, kunt u gratis downloaden op het adres:

http://eid.belgium.be/fr/binaries/setup-beid-runtime-2%2E6_tcm146-9841.zip

Om te starten, dubbelklikt u op het installatieprogramma "Belgian Identity Card Runtime 2.6.zip".

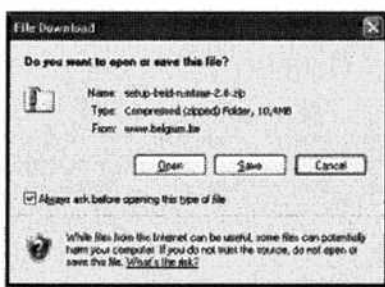

Klik op « Open ».

Gebruik van een kaartlezer voor een elektronische identiteitskaart

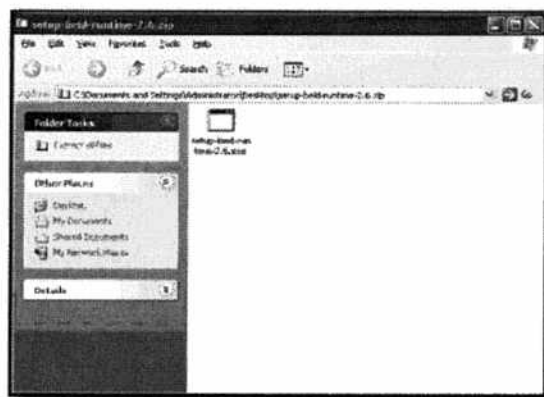

Dubbelklik op "setup-beid-runtime-2.6.exe".

Voer dan alle installatiestappen uit. Uw computer zal automatisch opnieuw opstarten.

Na de installatie vindt u op uw desktop een nieuw icoon. Als u op dit icoon dubbelklikt, wordt de zogenaamde "eID GUI" of "Generic User Interface voor de eID" opgestart, waarmee u de gegevens die opgeslagen zijn op de microchip van uw eID kan lezen:

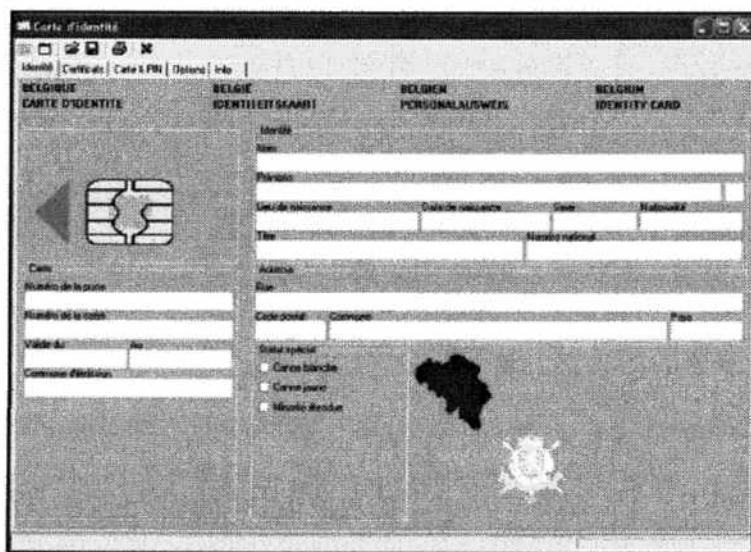

Gebruik van een kaartlezer voor een elektronische identiteitskaart

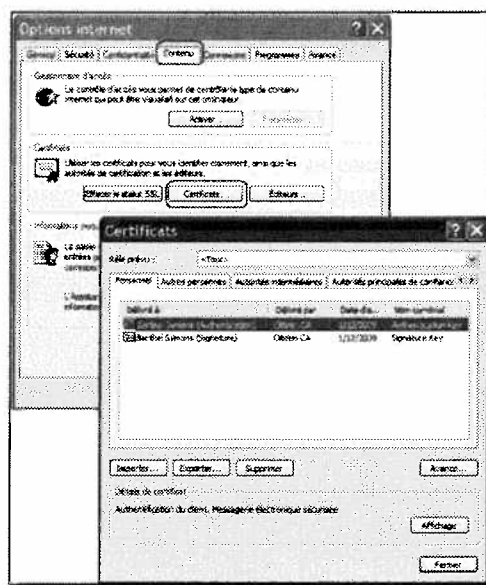

Uw computer is nu correct geconfigureerd om de elektronische identiteitskaart te gebruiken.



Info

Vragen?

Bel het nummer 02/788.51.55